

Betreuungsgutscheine

für die familienergänzende Kinderbetreuung im Kanton Bern



Angepasste und ergänzte Version der Gemeinde Spiez

SPIEZ
GEMEINDE

Abteilungen Bildung und Soziales Spiez,
November 2019

Das Wichtigste in Kürze

- Die Gemeinde Spiez vergünstigt den Besuch einer Kita oder einer Tagesfamilie in dem sie den Eltern ab August 2020 Betreuungsgutscheine ausgeben.
- Die Wohngemeinde der Eltern, sowie die Kita/Tagesfamilienorganisation müssen zum Betreuungsgutscheinsystem zugelassen sein.
- Die Eltern können den Gutschein im ganzen Kanton einlösen.
- Ein Gesuch für einen Betreuungsgutschein stellen die Eltern nach Möglichkeit auf www.kiBon.ch oder via Papierformular (nur falls nicht online möglich).
- Die Familie muss einen Bedarf nach familienergänzender Kinderbetreuung ausweisen können.
- Bei der Berechnung des Gutscheins wird das Einkommen und Vermögen der Eltern sowie die Familiengrösse berücksichtigt.
- Die Kita oder die Tagesfamilienorganisation zieht den Gutscheinbetrag von der monatlichen Rechnung an die Eltern ab.

Was sind Betreuungsgutscheine?

Ihr Kind wird in einer Kita oder von einer Tagesfamilie betreut oder Sie möchten Ihr Kind familienergänzend betreuen lassen? Neu können dafür Betreuungsgutscheine beantragt werden. Im Betreuungsgutscheinsystem vergünstigen die Gemeinden den Besuch einer Kita oder einer Tagesfamilie in dem sie den Eltern Betreuungsgutscheine ausgeben. Der Betreuungsgutschein wird für ein bestimmtes Pensum ausgestellt und die Höhe des Gutscheins hängt vom Einkommen, dem Vermögen und der Familiengrösse ab.

Welche Voraussetzungen gelten für den Erhalt von Betreuungsgutscheinen?

- Ihre Wohnsitzgemeinde gibt Betreuungsgutscheine aus.
- Ihre Kita oder Tagesfamilie hat einen Betreuungsplatz zugesichert und nimmt Betreuungsgutscheine entgegen.
- 2019 lag Ihr massgebende Familieneinkommen unter Fr. 160'000.00 (für die Betreuung ab dem 1. August 2020).
- Sie haben einen Bedarf nach familienergänzender Kinderbetreuung.

Was bedeutet «Bedarf nach familienergänzender Kinderbetreuung»?

Der Bedarf ist gegeben, wenn die Eltern
... erwerbstätig oder arbeitssuchend sind;
... eine berufsorientierte Aus- oder Weiterbildung absolvieren;
... an einem qualifizierenden Integrations- oder Beschäftigungsprogramm teilnehmen;
... oder aus gesundheitlichen Gründen auf familienergänzende Betreuung angewiesen sind.

Bei alleinerziehenden Eltern von Vorschulkindern muss das Beschäftigungspensum mindestens 20%, bei Paaren 120% betragen. Bei Eltern von Kindern ab Eintritt in den Kindergarten muss das Pensum bei 40% resp. 140% liegen.

Der Bedarf ist ebenfalls gegeben, wenn die Betreuung des Kindes zu seiner sprachlichen oder sozialen Integration notwendig ist. Dies muss durch eine Fachstelle (i.d.R. Sozialdienst, Mütter- und Väterberatung, EB) bestätigt werden.

Gibt meine Gemeinde Betreuungsgutscheine aus und wo kann ich die Gutscheine einlösen?

Infos hierzu finden Sie auf dem Familienportal des Kantons Bern (www.be.ch/familie) unter der Rubrik «Kinderbetreuung». Die Website zeigt auf, welche Gemeinden ab wann Betreuungsgutscheine ausgeben respektive welche Kindertagesstätten und Tagesfamilienorganisationen Gutscheine entgegennehmen.

In der Gemeinde Spiez werden ab 01. August 2020 Betreuungsgutscheine ausgestellt. Es gibt keine Kontingentierung der Betreuungsgutscheine.

Wie gehe ich vor, um einen Betreuungsgutschein zu erhalten?

Wie gewohnt machen Sie sich auf die Suche nach einem Betreuungsplatz in einer Kita oder einer Tagesfamilie. Dazu nehmen Sie direkt mit den gewünschten Kitas / Tagesfamilienorganisationen Kontakt auf. Stellen Sie sicher, dass die Institution Betreuungsgutscheine annimmt. Sobald Sie einen Platz gefunden haben und er Ihnen bestätigt wurde, können Sie Ihr Gesuch für einen Betreuungsgutschein stellen. Dies kann neu auch online geschehen. Das ist unkompliziert und geht fast papierlos über das Online-Portal kiBon.

Wie hoch ist mein Betreuungsgutschein?

Die Höhe des Betreuungsgutscheins beruht auf drei entscheidenden Faktoren:

- Wie waren Ihre Einkommens-/Vermögensverhältnisse im Vorjahr?
- Wie ist Ihre aktuelle Familiengrösse?
- Wie alt ist Ihr Kind und wie hoch ist Ihr anspruchsberechtigtes Betreuungspensum?

Mithilfe der Web-Applikation kiBon www.kiBon.ch kann der Anspruch auf einen Betreuungsgutschein geprüft und die Höhe des Gutscheins berechnet werden. Dazu können Sie das Gesuch ausfüllen, auch wenn Sie noch keinen Kita- oder Tagesfamilienplatz zugesichert haben. Oder Sie nutzen die grobe Übersichtstabelle zur Gutscheinhöhe auf unserer Webseite (www.be.ch/betreuungsgutscheine) unter Formulare/Hilfsmittel.

Warum ist das Gesuch auf dem Online-Portal kiBon einfacher gestellt als auf Papier?

- Das Ausfüllen ist übersichtlicher und geht dadurch schneller.
- Beim Online-Gesuch muss nur ein einziges Blatt (Freigabequittung) ausgedruckt und abgeschickt werden.
- Sie werden auf elektronischem Weg benachrichtigt.
- Mit Ihrem Login können Sie jederzeit und überall auf Ihre Daten zugreifen, diese bei Bedarf korrigieren und vorgenommene Anpassungen überprüfen.
- Alle Ihre Angaben werden gespeichert. Im kommenden Jahr brauchen Sie nur noch wenige Daten zu ändern (Einkommen, Familiengrösse, etc.)

Wie melden Sie sich auf www.kiBon.ch an?

Neben einem Internet-Zugang benötigen Sie folgende Unterlagen:

- Falls vorhanden: Ihr BE-login
- den Betreuungsvertrag Ihres Kindes bzw. Ihrer Kinder;
- Ihre Steuerveranlagung des letzten Jahres;
- individuelle Unterlagen je nach Situation und je nach Betreuungsangebot (mehr Informationen dazu direkt im Online-Portal).

Haben Sie alles beisammen? Dann können Sie auf www.kibon.ch loslegen.

Stellen Sie während des Ausfüllens fest, dass Ihnen noch Unterlagen fehlen? Kein Problem. Sie können Ihre bereits erfassten Angaben speichern und zu einem späteren Zeitpunkt fortfahren.

Wie kann ich die Gutscheine einlösen?

Der Gutscheinbetrag wird Ihnen nicht direkt ausbezahlt, sondern vom Tarif des Betreuungsangebots abgezogen. Die Eltern zahlen in jedem Fall mindestens 7 Franken pro Tag in einer Kita bzw. 70 Rp. pro Stunde in einer Tagesfamilie selber an die Betreuungskosten.

Die Anbieter legen ihre Preise selber fest. Wie viel eine Familie für die Betreuung zahlt, ist deshalb auch vom Tarif des Angebots abhängig.

Mein Kind hat besondere Bedürfnisse. Wer bezahlt die höheren Betreuungskosten?

Weil Kitas und Tagesfamilien, die Kinder mit besonderen Bedürfnissen betreuen, einen höheren Betreuungs- und Koordinationsaufwand haben, wird den Familien ein einkommensunabhängiger Zuschlag von 50 Franken pro Tag bzw. 4.25 Franken pro Stunde auf den Betreuungsgutschein ausbezahlt. Diesen Zuschlag können auch Eltern beantragen, welche aufgrund der Höhe ihres massgebenden Einkommens keinen Gutschein erhalten würden.

Hilfe?

Auf der Webseite der Gesundheits- und Fürsorgedirektion des Kantons Bern www.be.ch/familie finden Sie weitere allgemeine Informationen zum Betreuungsgut-scheinsystem.

Informationsstelle in der Gemeinde Spiez:

Abteilung Bildung, Sonnenfelsstrasse 4, 3700 Spiez

Sandra Meryem und Christina Fuhrer Schweizer, bildung@spiez.ch, 033 655 33 68

Laufend aktualisierte Informationen und Unterlagen unter: www.spiez.ch

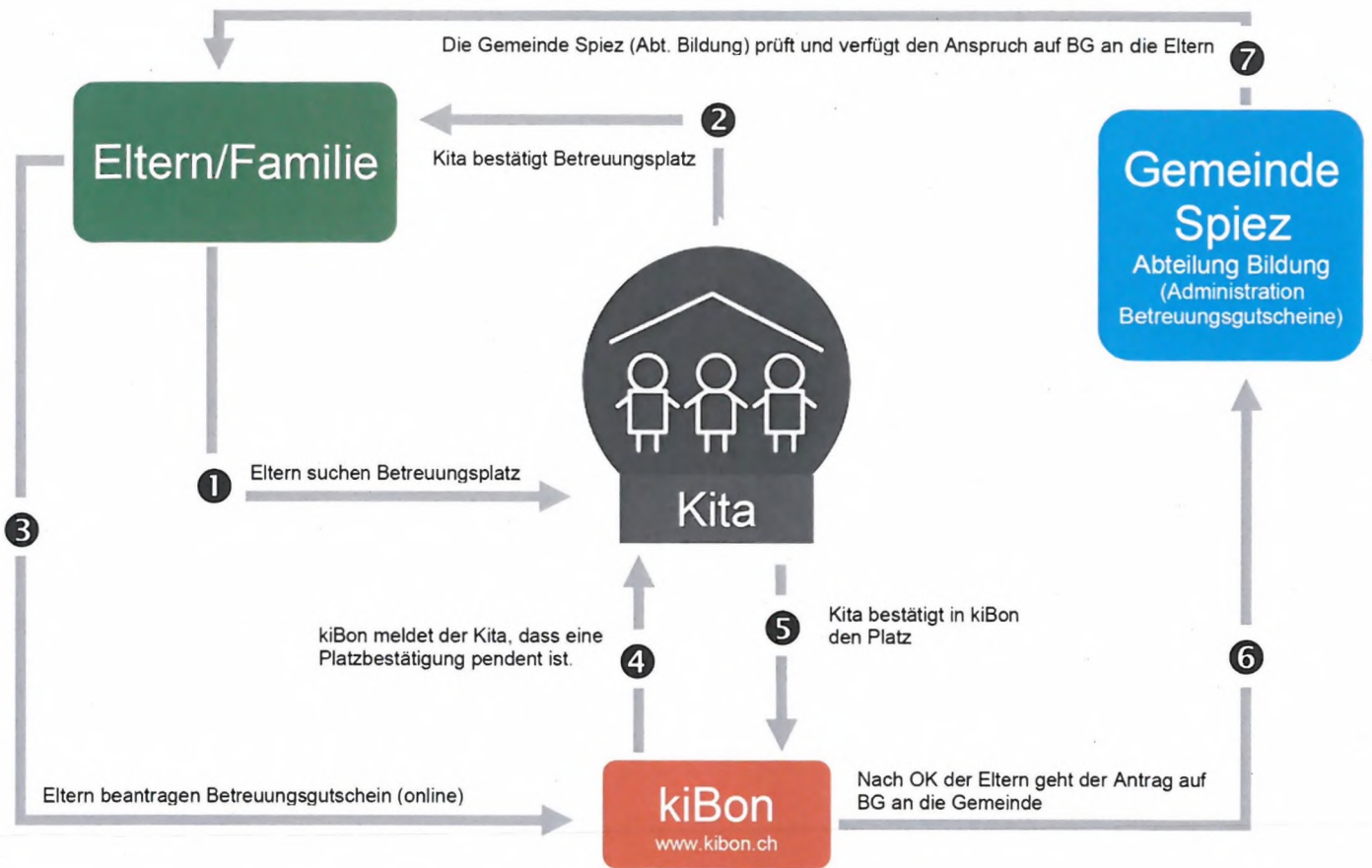

Übersicht Einführung Betreuungsgutscheine

2019					2020												
Aug	Sep	Okt	Nov	Dez	Jan	Feb	März	Apr	Mai	Jun	Jul	Aug	Sep	Okt	Nov	Dez	
Gemeinde Spiez																	
Erarbeitung interne Prozesse					ab März: Betreuungsgutscheine können beantragt werden												
			Infoabend														
Laufende Ergänzung der Infos auf Homepage																	
												1. Auszahlung / Neues System aktiv					
Ab Januar 2020 Anstellung Administration Betreuungsgutscheine, Abteilung Bildung																	
Kindertagesstätten																	
Gesuch beim Kt. Zulassung Leistungserbringer																	
					Eltern unterstützen bei der Antragsstellung							1. Auszahlung / Neues System aktiv					
					Einloggen in kiBon: Bestätigen der KITA-Plätze												
					Verträge mit Eltern abschliessen / Plätze bestätigen												

Kindertagesstätten: Betreuungsgutscheinhöhe (Tarifperiode 2019/20)

Bei der Berechnung des Gutscheins wird das Einkommen, das Vermögen, die Familiengrösse und das Alter des betreuten Kindes berücksichtigt. Das massgebende Einkommen wird auf Basis von Art. 24 und 25 der Verordnung über die Angebote zur sozialen Integration (ASIV) festgelegt. Betreuungsgutscheine werden nur an Familien mit einem massgebenden Einkommen bis zu 160'000 Franken ausbezahlt. Die maximale Vergünstigung wird bis zu einem massgebenden Einkommen von 43'000 Franken gewährt. Danach nimmt die Gutscheinhöhe linear ab. Weitere Informationen zu den Betreuungsgutscheinen finden Sie auf dem Familienportal (www.be.ch/familie). Eine Übersichtstabelle mit der Gutscheinhöhe pro Tag je nach massgebendem Einkommen, Familiengrösse und Alter des betreuten Kindes finden Sie hier. Auf der Webapplikation kiBon unter www.kibon.ch kann ab 1.5.2019 die voraussichtliche Vergünstigung genau berechnet werden. Bitte beachten Sie, dass Eltern mit einem Betreuungsgutschein mindestens 7 Fr. pro Tag an den Betreuungskosten zahlen müssen. U.U. wird der Gutscheinbetrag deshalb gekürzt.

Gutscheinhöhe in CHF: Kinder unter 12 Monate (Gutschein max. 150 Fr./Tag)							
Familiengrösse							
	2	3	4	5	6	7	
Massgebendes Einkommen in CHF: (ohne Abzug für Familiengrösse)	37'000	150.00	150.00	150.00	150.00	150.00	150.00
	42'000	150.00	150.00	150.00	150.00	150.00	150.00
	47'000	144.87	150.00	150.00	150.00	150.00	150.00
	52'000	138.46	150.00	150.00	150.00	150.00	150.00
	57'000	132.05	146.67	150.00	150.00	150.00	150.00
	62'000	125.64	140.26	150.00	150.00	150.00	150.00
	67'000	119.23	133.85	150.00	150.00	150.00	150.00
	72'000	112.82	127.44	143.59	150.00	150.00	150.00
	77'000	106.41	121.03	137.18	150.00	150.00	150.00
	82'000	100.00	114.62	130.77	144.87	150.00	150.00
	87'000	93.59	108.21	124.36	138.46	150.00	150.00
	92'000	87.18	101.79	117.95	132.05	146.41	150.00
	97'000	80.77	95.38	111.54	125.64	140.00	149.87
	102'000	74.36	88.97	105.13	119.23	133.59	143.46
	107'000	67.95	82.56	98.72	112.82	127.18	137.05
	112'000	61.54	76.15	92.31	106.41	120.77	130.64
	117'000	55.13	69.74	85.90	100.00	114.36	124.23
	122'000	48.72	63.33	79.49	93.59	107.95	117.82
	127'000	42.31	56.92	73.08	87.18	101.54	111.41
	132'000	35.90	50.51	66.67	80.77	95.13	105.00
137'000	29.49	44.10	60.26	74.36	88.72	98.59	
142'000	23.08	37.69	53.85	67.95	82.31	92.18	
147'000	16.67	31.28	47.44	61.54	75.90	85.77	
152'000	10.26	24.87	41.03	55.13	69.49	79.36	
157'000	3.85	18.46	34.62	48.72	63.08	72.95	
162'000	0.00	12.05	28.21	42.31	56.67	66.54	
167'000	0.00	5.64	21.79	35.90	50.26	60.13	

**Gutscheinhöhe in CHF:
Vorschulkinder ab 12 Monate
(Gutschein max. 100 Fr./Tag)**

Familiengrösse							
	2	3	4	5	6	7	
37'000	100.00	100.00	100.00	100.00	100.00	100.00	100.00
42'000	100.00	100.00	100.00	100.00	100.00	100.00	100.00
47'000	96.58	100.00	100.00	100.00	100.00	100.00	100.00
52'000	92.31	100.00	100.00	100.00	100.00	100.00	100.00
57'000	88.03	97.78	100.00	100.00	100.00	100.00	100.00
62'000	83.76	93.50	100.00	100.00	100.00	100.00	100.00
67'000	79.49	89.23	100.00	100.00	100.00	100.00	100.00
72'000	75.21	84.96	95.73	100.00	100.00	100.00	100.00
77'000	70.94	80.68	91.45	100.00	100.00	100.00	100.00
82'000	66.67	76.41	87.18	96.58	100.00	100.00	100.00
87'000	62.39	72.14	82.91	92.31	100.00	100.00	100.00
92'000	58.12	67.86	78.63	88.03	97.61	100.00	100.00
97'000	53.85	63.59	74.36	83.76	93.33	99.91	99.91
102'000	49.57	59.32	70.09	79.49	89.06	95.64	95.64
107'000	45.30	55.04	65.81	75.21	84.79	91.37	91.37
112'000	41.03	50.77	61.54	70.94	80.51	87.09	87.09
117'000	36.75	46.50	57.26	66.67	76.24	82.82	82.82
122'000	32.48	42.22	52.99	62.39	71.97	78.55	78.55
127'000	28.21	37.95	48.72	58.12	67.69	74.27	74.27
132'000	23.93	33.68	44.44	53.85	63.42	70.00	70.00
137'000	19.66	29.40	40.17	49.57	59.15	65.73	65.73
142'000	15.38	25.13	35.90	45.30	54.87	61.45	61.45
147'000	11.11	20.85	31.62	41.03	50.60	57.18	57.18
152'000	6.84	16.58	27.35	36.75	46.32	52.91	52.91
157'000	2.56	12.31	23.08	32.48	42.05	48.63	48.63
162'000	0.00	8.03	18.80	28.21	37.78	44.36	44.36
167'000	0.00	3.76	14.53	23.93	33.50	40.09	40.09

**Massgebendes Einkommen in CHF:
(ohne Abzug für Familiengrösse)**

**Gutscheinhöhe in CHF:
Schulkinder ab Kindergarten Eintritt
(Gutscheine max. 75 Fr./Tag)**

	Familiengrösse						
	2	3	4	5	6	7	
37'000	75.00	75.00	75.00	75.00	75.00	75.00	75.00
42'000	75.00	75.00	75.00	75.00	75.00	75.00	75.00
47'000	72.44	75.00	75.00	75.00	75.00	75.00	75.00
52'000	69.23	75.00	75.00	75.00	75.00	75.00	75.00
57'000	66.03	73.33	75.00	75.00	75.00	75.00	75.00
62'000	62.82	70.13	75.00	75.00	75.00	75.00	75.00
67'000	59.62	66.92	75.00	75.00	75.00	75.00	75.00
72'000	56.41	63.72	71.79	75.00	75.00	75.00	75.00
77'000	53.21	60.51	68.59	75.00	75.00	75.00	75.00
82'000	50.00	57.31	65.38	72.44	75.00	75.00	75.00
87'000	46.79	54.10	62.18	69.23	75.00	75.00	75.00
92'000	43.59	50.90	58.97	66.03	73.21	75.00	75.00
97'000	40.38	47.69	55.77	62.82	70.00	74.94	74.94
102'000	37.18	44.49	52.56	59.62	66.79	71.73	71.73
107'000	33.97	41.28	49.36	56.41	63.59	68.53	68.53
112'000	30.77	38.08	46.15	53.21	60.38	65.32	65.32
117'000	27.56	34.87	42.95	50.00	57.18	62.12	62.12
122'000	24.36	31.67	39.74	46.79	53.97	58.91	58.91
127'000	21.15	28.46	36.54	43.59	50.77	55.71	55.71
132'000	17.95	25.26	33.33	40.38	47.56	52.50	52.50
137'000	14.74	22.05	30.13	37.18	44.36	49.29	49.29
142'000	11.54	18.85	26.92	33.97	41.15	46.09	46.09
147'000	8.33	15.64	23.72	30.77	37.95	42.88	42.88
152'000	5.13	12.44	20.51	27.56	34.74	39.68	39.68
157'000	1.92	9.23	17.31	24.36	31.54	36.47	36.47
162'000	0.00	6.03	14.10	21.15	28.33	33.27	33.27
167'000	0.00	2.82	10.90	17.95	25.13	30.06	30.06

**Massgebendes Einkommen in CHF:
(ohne Abzug für Familiengrösse)**



Tagesfamilienorganisationen: Betreuungsgutschein Höhe (Tarifperiode 2019/20)

Bei der Berechnung des Gutscheins wird das Einkommen, das Vermögen, die Familiengrösse und das Alter des betreuten Kindes berücksichtigt. Das massgebende Einkommen wird auf Basis von Art. 24 und 25 der Verordnung über die Angebote zur sozialen Integration (ASIV) festgelegt. Betreuungsgutscheine werden nur an Familien mit einem massgebenden Einkommen bis zu 160'000 Franken ausbezahlt. Die maximale Vergünstigung wird bis zu einem massgebenden Einkommen von 43'000 Franken gewährt. Danach nimmt die Gutscheinhöhe linear ab. Weitere Informationen zu den Betreuungsgutscheinen finden Sie auf dem Familienportal (www.be.ch/familie). Eine Übersichtstabelle mit der Gutscheinhöhe pro Tag je nach massgebendem Einkommen, Familiengrösse und Alter des betreuten Kindes finden Sie hier. Auf der Webapplikation kiBon unter www.kibon.ch kann ab 1.5.2019 die voraussichtliche Vergünstigung genau berechnet werden. Bitte beachten Sie, dass Eltern mit einem Betreuungsgutschein mindestens 0.70 Franken pro Stunde an den Betreuungskosten zahlen müssen. U.U. wird der Gutscheinbetrag deshalb gekürzt.

Gutscheinhöhe in CHF: Kinder unter 12 Monate (Gutschein max. 12.75 Fr./h)							
Familiengrösse							
	2	3	4	5	6	7	
Massgebendes Einkommen in CHF: (ohne Abzug für Familiengrösse)	37'000	12.75	12.75	12.75	12.75	12.75	12.75
	42'000	12.75	12.75	12.75	12.75	12.75	12.75
	47'000	12.31	12.75	12.75	12.75	12.75	12.75
	52'000	11.77	12.75	12.75	12.75	12.75	12.75
	57'000	11.22	12.47	12.75	12.75	12.75	12.75
	62'000	10.68	11.92	12.75	12.75	12.75	12.75
	67'000	10.13	11.38	12.75	12.75	12.75	12.75
	72'000	9.59	10.83	12.21	12.75	12.75	12.75
	77'000	9.04	10.29	11.66	12.75	12.75	12.75
	82'000	8.50	9.74	11.12	12.31	12.75	12.75
	87'000	7.96	9.20	10.57	11.77	12.75	12.75
	92'000	7.41	8.65	10.03	11.22	12.44	12.75
	97'000	6.87	8.11	9.48	10.68	11.90	12.74
	102'000	6.32	7.56	8.94	10.13	11.36	12.19
	107'000	5.78	7.02	8.39	9.59	10.81	11.65
	112'000	5.23	6.47	7.85	9.04	10.27	11.10
	117'000	4.69	5.93	7.30	8.50	9.72	10.56
	122'000	4.14	5.38	6.76	7.96	9.18	10.01
	127'000	3.60	4.84	6.21	7.41	8.63	9.47
	132'000	3.05	4.29	5.67	6.87	8.09	8.93
137'000	2.51	3.75	5.12	6.32	7.54	8.38	
142'000	1.96	3.20	4.58	5.78	7.00	7.84	
147'000	1.42	2.66	4.03	5.23	6.45	7.29	
152'000	0.87	2.11	3.49	4.69	5.91	6.75	
157'000	0.33	1.57	2.94	4.14	5.36	6.20	
162'000	0.00	1.02	2.40	3.60	4.82	5.66	
167'000	0.00	0.48	1.85	3.05	4.27	5.11	

**Gutscheinhöhe in CHF:
Kinder ab 12 Monate
(Gutschein max. 8.50 Fr./h)**

		Familiengrösse					
		2	3	4	5	6	7
Massgebendes Einkommen in CHF: (ohne Abzug für Familiengrösse)	37'000	8.50	8.50	8.50	8.50	8.50	8.50
	42'000	8.50	8.50	8.50	8.50	8.50	8.50
	47'000	8.21	8.50	8.50	8.50	8.50	8.50
	52'000	7.85	8.50	8.50	8.50	8.50	8.50
	57'000	7.48	8.31	8.50	8.50	8.50	8.50
	62'000	7.12	7.95	8.50	8.50	8.50	8.50
	67'000	6.76	7.58	8.50	8.50	8.50	8.50
	72'000	6.39	7.22	8.14	8.50	8.50	8.50
	77'000	6.03	6.86	7.77	8.50	8.50	8.50
	82'000	5.67	6.49	7.41	8.21	8.50	8.50
	87'000	5.30	6.13	7.05	7.85	8.50	8.50
	92'000	4.94	5.77	6.68	7.48	8.30	8.50
	97'000	4.58	5.41	6.32	7.12	7.93	8.49
	102'000	4.21	5.04	5.96	6.76	7.57	8.13
	107'000	3.85	4.68	5.59	6.39	7.21	7.77
	112'000	3.49	4.32	5.23	6.03	6.84	7.40
	117'000	3.12	3.95	4.87	5.67	6.48	7.04
	122'000	2.76	3.59	4.50	5.30	6.12	6.68
	127'000	2.40	3.23	4.14	4.94	5.75	6.31
	132'000	2.03	2.86	3.78	4.58	5.39	5.95
137'000	1.67	2.50	3.41	4.21	5.03	5.59	
142'000	1.31	2.14	3.05	3.85	4.66	5.22	
147'000	0.94	1.77	2.69	3.49	4.30	4.86	
152'000	0.58	1.41	2.32	3.12	3.94	4.50	
157'000	0.22	1.05	1.96	2.76	3.57	4.13	
162'000	0.00	0.68	1.60	2.40	3.21	3.77	
167'000	0.00	0.32	1.24	2.03	2.85	3.41	